

*Agenzia per la  
Coesione Territoriale*

# Il Sistema Conti Pubblici Territoriali: storia, organizzazione, metodologia, utilizzo, open data e comunicazione Roma 8 ottobre 2020

**Alessandra Tancredi, Livia Passarelli - Sistema Conti Pubblici  
Territoriali (CPT) - Nucleo di Verifica e Controllo (NUVEC) - Agenzia  
per la Coesione Territoriale**

# COSA MISURANO I CONTI PUBBLICI TERRITORIALI

I CPT misurano la quantità delle spese e delle entrate pubbliche a livello regionale per:

- ricostruirne l'ammontare effettivo di cassa
- ottenere informazioni su tutti i soggetti pubblici, nazionali e locali, inclusi gli enti partecipati
- supportare la verifica del principio di addizionalità
- analizzare e misurare gli effetti delle politiche pubbliche sui territori regionali

# IL BISOGNO DI RICOSTRUIRE FLUSSI FINANZIARI PUBBLICI TERRITORIALI: QUALCHE CENNO STORICO (1)

All'inizio degli anni Ottanta era impellente la necessità di colmare il vuoto lasciato dalle statistiche di finanza pubblica e dal dibattito economico sulla **distribuzione territoriale dei flussi finanziari pubblici**.

Nonostante già nel 1900 F.S. Nitti evidenziava tale necessità, le basi informative si limitavano ad alcuni esercizi di stima, che identificavano di volta in volta batterie più o meno attendibili di **indicatori territoriali** di entrate e spese pubbliche.

## IL BISOGNO DI RICOSTRUIRE FLUSSI FINANZIARI PUBBLICI TERRITORIALI: QUALCHE CENNO STORICO (2)

Il permanere e l'ampliarsi di rilevanti **squilibri territoriali** imponeva invece il bisogno di conoscere i risultati delle **politiche pubbliche su base regionale**, al fine di:

- attuare un **intervento pubblico più mirato** alle reali necessità del territorio,
- **limitare il rischio di duplicazione** degli interventi da parte dei molteplici operatori,
- riuscire a valutare limiti e carenze dell'**intervento ordinario** e i suoi rapporti con l'**intervento straordinario**, spesso ritenuto sostitutivo e non aggiuntivo di quello ordinario;
- supportare le **prime esperienze di programmazione regionale** che a quei tempi non riuscivano a fondarsi su un quadro conoscitivo adeguato **dell'intervento pubblico complessivo** nel proprio territorio.

## IL BISOGNO DI RICOSTRUIRE FLUSSI FINANZIARI PUBBLICI TERRITORIALI: QUALCHE CENNO STORICO (3)

Furono proprio i bisogni dell'operatore regionale a spingere in direzione di **strumenti a supporto della programmazione** e il **"conto consolidato"** iniziò ad essere considerato come un **"elemento di conoscenza** da cui non si può prescindere se si vuole che la regione programmi, cioè operi delle **scelte consapevoli"**.

Alla fine degli anni Ottanta vennero realizzati i primi tentativi di ricostruzione di conti consolidati relativi a singole regioni, che migliorarono certamente lo stato dell'informazione ma lasciarono irrisolto il problema di una **visione unitaria della ripartizione territoriale e dei rapporti relativi tra aree**.

## IL BISOGNO DI RICOSTRUIRE FLUSSI FINANZIARI PUBBLICI TERRITORIALI: QUALCHE CENNO STORICO (4)

Un primo ambizioso tentativo di una **ricostruzione più organica** venne effettuato nell'ambito di una ricerca promossa nel 1992 dalla **SVIMEZ**. L'obiettivo era in questo caso quello di affrontare contestualmente più esigenze quali quelle di superare:

- la limitatezza delle serie storiche,
- la visione restrittiva di operatore pubblico,
- la non completezza territoriale delle informazioni disponibili,
- limitare al massimo le stime, raccogliendo ed utilizzando dati di base disaggregati territorialmente con ragionevole margine di certezza.

## IL BISOGNO DI RICOSTRUIRE FLUSSI FINANZIARI PUBBLICI TERRITORIALI: QUALCHE CENNO STORICO (5)

Quel lavoro continuò ad essere un punto di riferimento finché divennero urgenti alcune necessità operative derivanti dagli obblighi comunitari, soprattutto relativi alla verifica del **Principio di Addizionalità dei fondi europei**, che risultava completamente inevaso.

La possibilità stessa di ottemperare a tale regola era inficiata da:

- la **disomogeneità delle fonti contabili** ai vari livelli di governo;
- l'impossibilità, data l'impostazione dei nostri bilanci, di applicare le **metodologie comunitarie**;
- l'assenza di conti pubblici territoriali che potessero definire e quantificare rispetto a **cosa fossero addizionali** le risorse comunitarie.

Nonostante i numerosi tentativi di aggirare le difficoltà strutturali attraverso stime, l'Italia non era in grado di fissare ex ante né di monitorare, in itinere e ex post, l'obiettivo di Addizionalità.

## IL BISOGNO DI RICOSTRUIRE FLUSSI FINANZIARI PUBBLICI TERRITORIALI: QUALCHE CENNO STORICO (6)

Nel 1993 l'**Osservatorio delle Politiche Regionali** (OPR) tentò di rispondere alle molteplici esigenze che si erano accumulate, con un progetto finalizzato sia ad ottemperare all'obbligo previsto dai **Regolamenti comunitari**, sia a dotarsi di uno strumento per la **misurazione ed il monitoraggio degli effetti territoriali** delle politiche di spesa e, con propria Delibera 8/1994, approvò il progetto "Conti Pubblici Territoriali", strumento essenziale di conoscenza per interpretare le tendenze in atto, per correggere gli interventi e rivedere gli obiettivi programmatici.

## IL BISOGNO DI RICOSTRUIRE FLUSSI FINANZIARI PUBBLICI TERRITORIALI: QUALCHE CENNO STORICO (7)

Vennero avviati **rapporti di collaborazione e di scambio** con la Ragioneria Generale dello Stato, la Direzione Generale del Tesoro, l'ISTAT e gli Uffici Bilancio delle varie Regioni, disegnando un assetto istituzionale che costituiva un embrione di quello effettivamente realizzato oggi.

Al momento del disegno iniziale di una base informativa territoriale dei flussi di spesa e di entrata, mentre i macro-obiettivi erano sufficientemente chiari, **le metodologie, gli strumenti di analisi e l'assetto istituzionale rimanevano tutti da costruire.**

# GLI OBIETTIVI DEL SISTEMA CONTI PUBBLICI TERRITORIALI (1)

Già all'inizio il progetto CPT partiva con **obiettivi specifici**:

- superare la visione restrittiva di operatore pubblico per lo più limitato, nelle poche basi informative disponibili, al solo Stato fino ad ampliarlo a comprendere il **Settore Pubblico Allargato**;
- oltrepassare la **non completezza territoriale** della rilevazione;
- superare la limitatezza delle serie storiche e del dettaglio informativo, realizzando al tempo stesso uno strumento che avesse caratteristiche di **sistematicità e aggiornabilità**;

## GLI OBIETTIVI DEL SISTEMA CONTI PUBBLICI TERRITORIALI (2)

- effettuare, con un **procedimento totalmente bottom up**, una ricostruzione effettiva a partire dai documenti contabili pubblici, eliminando per quanto possibile le stime e le riclassificazioni;
- ricostruire **l'effettivo sforzo finanziario sul territorio** da parte dell'operatore pubblico, più che i benefici dell'intervento pubblico in ciascun territorio o gli effetti indiretti o indotti dalla attività dell'operatore pubblico.

# COME FUNZIONA IL SISTEMA CPT

**Unità Tecnica Centrale**

**Rete di 21 Nuclei Regionali**

**Rilevazione diretta delle informazioni finanziarie di cassa relative ai soggetti nazionali e locali**

**Condivisione di metodi per l'elaborazione e la rilevazione all'interno della Rete**

**Verifica continua e aggiornamento della qualità del processo di rilevazione**

# COME FUNZIONA LA RILEVAZIONE DELLE INFORMAZIONI

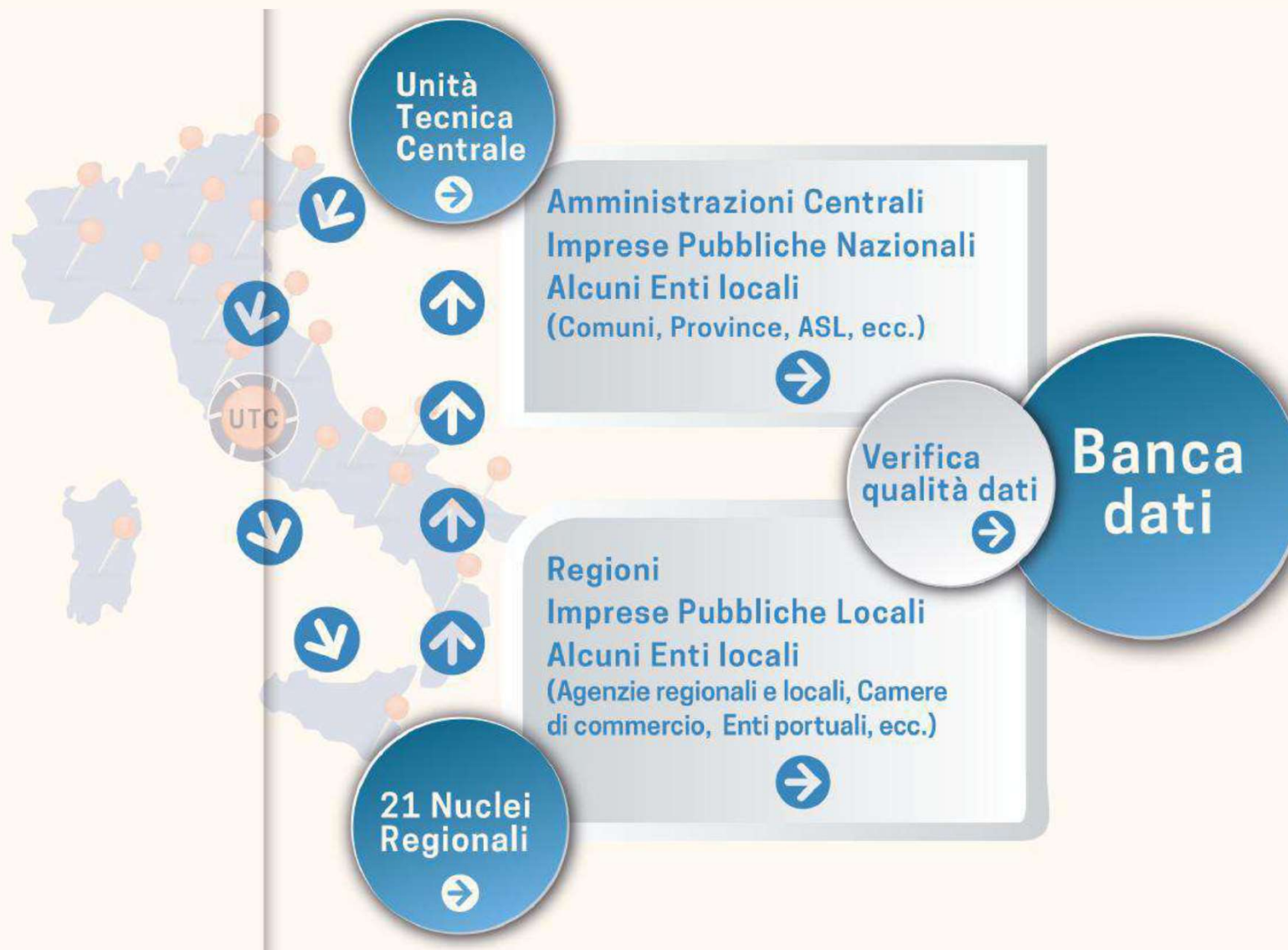

## IL SISTEMA CPT E IL SISTAN

Il Sistema costruisce di **dati di qualità**, ovvero...

- COMPLETI
- ESAUSTIVI
- AFFIDABILI
- FLESSIBILI
- TEMPESTIVI
- TRASPARENTI E ACCESSIBILI

Dal 2004 i CPT sono un prodotto del Sistema Statistico Nazionale (**SISTAN**), la rete dei soggetti pubblici e privati che garantisce l'informazione statistica ufficiale.

L'inserimento nel SISTAN ha valorizzato notevolmente i prodotti della banca dati, garantendo ad essi lo status di **informazione statistica pubblica**.

Essendo i risultati dei processi produttivi previsti nel PSN un "**patrimonio della collettività**", essi sono destinati alla **massima diffusione**.

L'appartenenza al SISTAN scioglie il problema della **sensibilità dei dati rilevati**, pervenendo alla conclusione che la banca dati non prende in considerazione informazioni personali o sensibili e che, di conseguenza, **vige l'obbligo di risposta da parte di tutti i soggetti**.

# COMPLETI

---

- Totalità delle **spese**
- Totalità delle **entrate**
- Totalità del **territorio**
- Ampiezza dell'**Universo** di enti rilevato

## QUALI SONO I SOGGETTI PUBBLICI MISURATI DA CPT

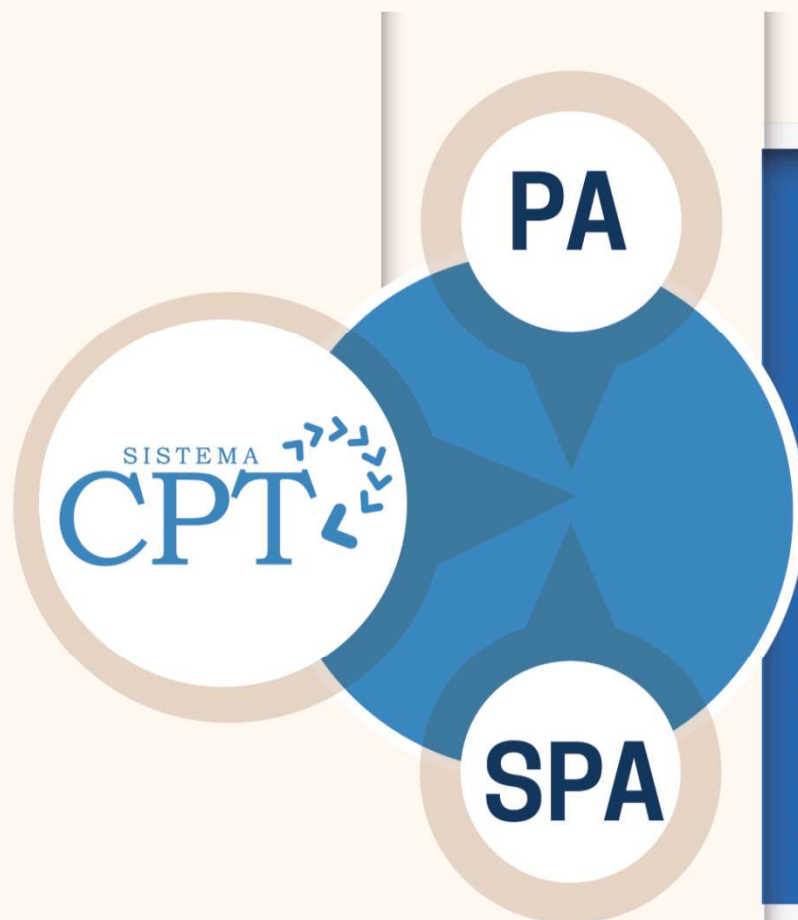

I soggetti appartenenti al comparto della Pubblica Amministrazione (PA) che producono prevalentemente servizi non destinabili alla vendita

I soggetti appartenenti al Settore Pubblico Allargato (SPA) che include, oltre alla PA, un settore Extra PA costituito da operatori centrali e locali, che producono servizi di pubblica utilità e sono controllati da enti pubblici

## QUALI SONO LE CARATTERISTICHE DELL'EXTRA PA

**extra  
PA**

La composizione del comparto, che include le Imprese Pubbliche sia Nazionali che Locali (IPN e IPL) meglio note come partecipate

L'ampiezza del comparto, composto ad oggi da oltre 5 mila soggetti

La lunghezza della serie storica del comparto, disponibile a partire dal 2000 in formato open data

# AFFIDABILI

---

- **Ricostruzione effettiva** dei flussi finanziari pubblici con un limitato ricorso a stime o riclassificazioni sulle fonti dirette
- **Bilanci consuntivi** degli enti oggetto di analisi
- Processo di ricostruzione **bottom-up**
- **Consolidamento dei flussi.** Ciascun ente viene considerato quale erogatore di spesa finale, attraverso l'eliminazione dei flussi intercorrenti tra i vari livelli di governo e quindi attraverso un processo di consolidamento.

# FLESSIBILI: MOLTEPLICI CHIAVI DI ACCESSO

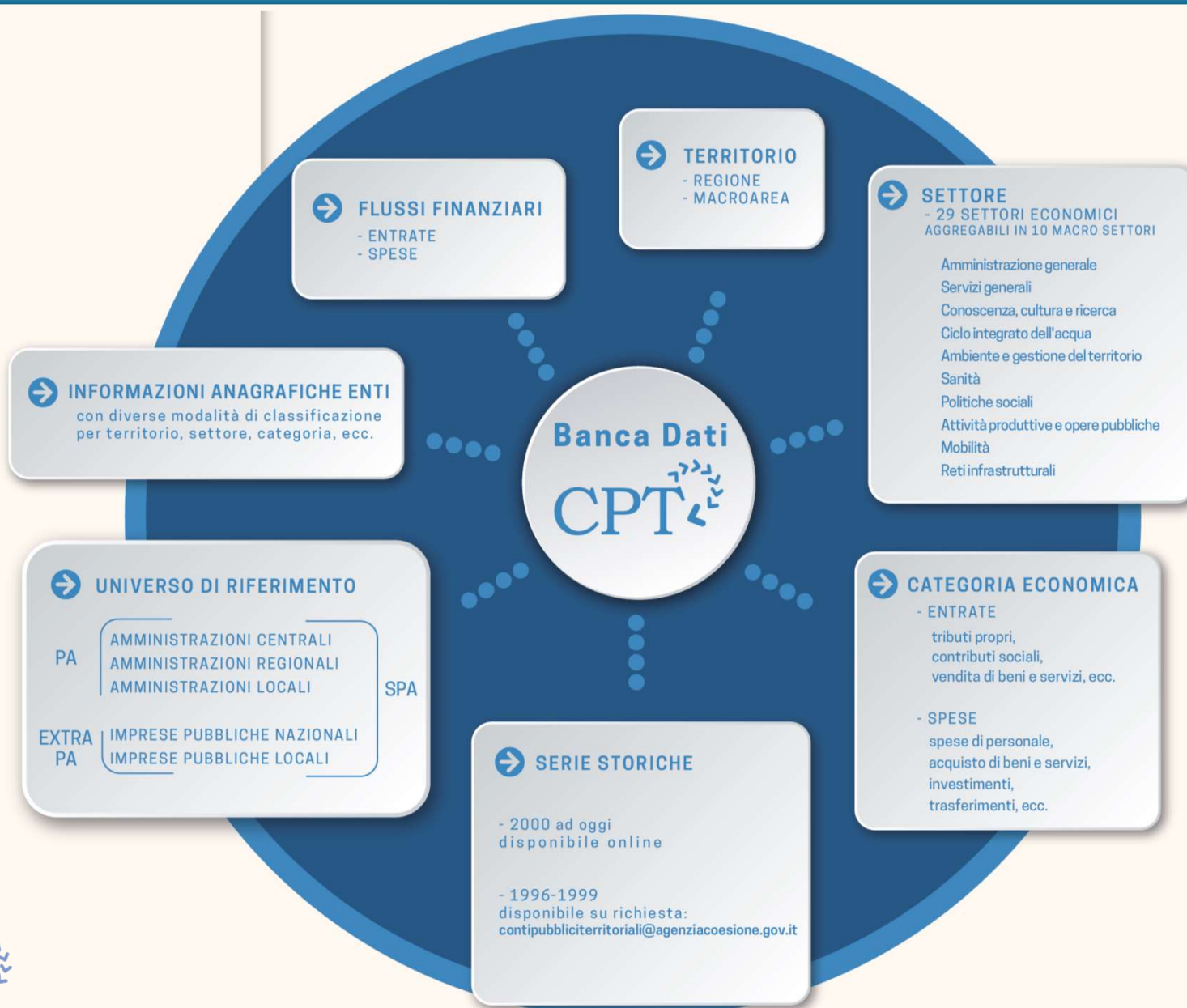

## TEMPESTIVI

---

**Anno T-2** i Conti Consolidati completi del SPA compatibilmente con la pubblicazione dei bilanci consuntivi degli enti rilevati

**Anno T-1** attraverso l'**Indicatore Anticipatore**, strumento statistico che anticipa i risultati CPT relativamente alla **Spesa in Conto Capitale della PA**

# I NOSTRI UTENTI

CHI USA I CONTI PUBBLICI TERRITORIALI E PERCHE'

# CPT: UNA POLITICA DI OPEN GOVERNMENT

**Conti Pubblici Territoriali**

**SISTEMA CPT**  
CONTI PUBBLICI TERRITORIALI

Misurazione dei flussi finanziari pubblici a livello regionale  
DATI AGGIORNATI A GIUGNO 2020 - SERIE STORICA 2000-2018

**IN EVIDENZA**

- Aggiornamento dati CPT 2020
- CPT Temi
- CPT Informa

**CPT NELLA STAMPA E NEL WEB**

**OPEN PARTECIPATE**  
CONTI PUBBLICI TERRITORIALI

Una nuova modalità di visualizzazione dei dati CPT

# COME COMUNICHIAMO I CONTI PUBBLICI TERRITORIALI

## PUBBLICAZIONI

CPT Temi

Relazione annuale CPT

Le entrate e le spese  
pubbliche nelle regioni italiane

CPT Informa

Guida CPT

## PROGETTI WEB

Catalogo Open CPT

Easy CPT

Open Partecipate

## EVENTI

Convegni

Seminari

# QUALI SONO I PROGETTI WEB DEI CONTI PUBBLICI TERRITORIALI

## Easy CPT

L'applicazione mostra, attraverso visualizzazioni grafiche dinamiche, la composizione dei flussi finanziari delle spese e delle entrate a livello di soggetto, territorio e settore, utilizzando i dati CPT

## Open Partecipate

Il portale consente la consultazione dei dati CPT, focalizzati sulle partecipate locali, attraverso visualizzazioni dinamiche e interattive

## Catalogo Open CPT

Contiene tutti i dataset resi disponibili dal Sistema, relativi ai settori PA e SPA, consultabili e scaricabili anche in formato open data

# COME FUNZIONA EASY CPT

# CPT: UNA POLITICA DI OPEN GOVERNMENT - EASY CPT

*Agenzia per la Coesione Territoriale*

UNIONE EUROPEA

Homepage > Conti Pubblici Territoriali > Easy CPT

Spese

Entrate

**EASY CPT**

**EASY CPT**

.....

**Easy CPT** nasce con l'obiettivo di fornire alcune chiavi di accesso semplificate alle informazioni elaborate dal Sistema CPT.

Attraverso visualizzazioni grafiche di facile interpretazione, EasyCPT mostra la composizione dei flussi finanziari delle spese e delle entrate a livello di soggetto, territorio, settore, utilizzando i dati CPT.

Easy CPT fornisce, dunque, informazioni a livello macro riguardanti i flussi di spesa e di entrata, nonché approfondimenti specifici per settore:

**Spese:** composizione della spesa pubblica nei differenti settori economici (ad es. sanità, trasporti, ambiente, ecc.).

**Entrate:** ripartizione dei flussi finanziari in entrata tra i vari soggetti pubblici (ad es. Amministrazioni centrali, Amministrazioni regionali, Imprese pubbliche locali, ecc.).

**Fonte: Banca Dati CPT**

# CPT: UNA POLITICA DI OPEN GOVERNMENT - EASY CPT

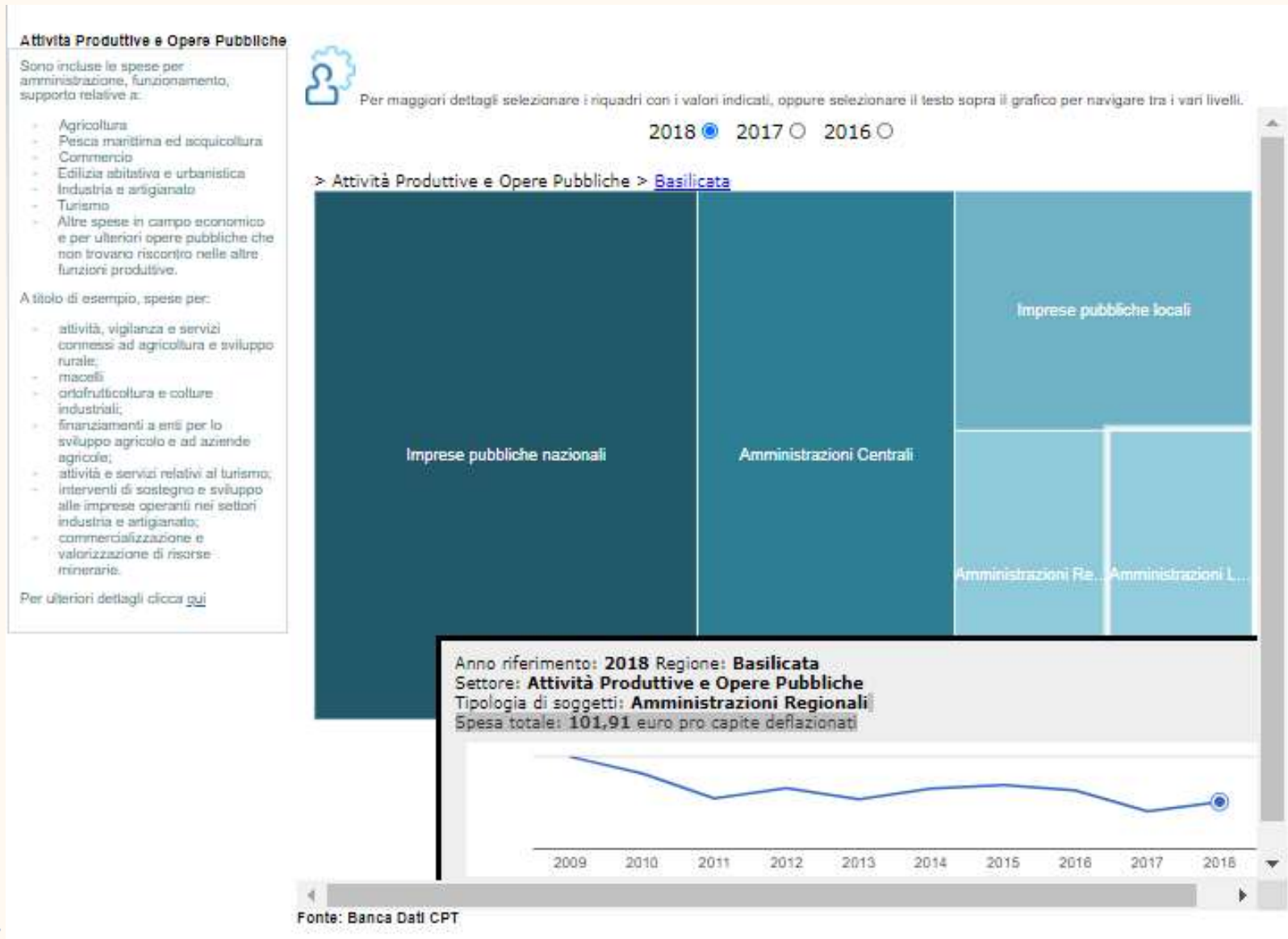

# CPT: UNA POLITICA DI OPEN GOVERNMENT - OPENPARTECIPATE

3815 partecipate in tutti i settori in Italia nel 2014

Reset Filtri

## Overview partecipate

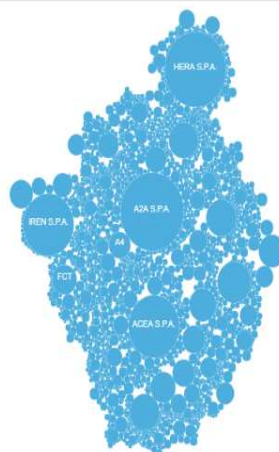

## Distribuzione territoriale

### Filtra per

|                    |         |       |         |
|--------------------|---------|-------|---------|
| Dimensione         | GRANDE  | MEDIA | PICCOLA |
| Spesa investimenti | ELEVATA | MEDIA | RIDOTTA |
| Spesa personale    | ELEVATA | MEDIA | RIDOTTA |

### Classifica per dimensione

### Valori medi per 3815 partecipate

|                                    |        |
|------------------------------------|--------|
| AZA S.P.A.                         | 4,9mld |
| HERA S.P.A.                        | 4,5mld |
| ACEA S.P.A.                        | 3,1mld |
| IREN S.P.A.                        | 3,1mld |
| DOLOMITI ENERGIA S.P.A. IN SIGL... | 1,4mld |
| AZIENDA MUNICIPALE AMBIENTE S...   | 1,1mld |
| AZIENDA TRASPORTI MILANESI S.P...  | 1,1mld |
| AZIENDA PER TRASPORTI AUTOFE...    | 1,0mld |

### Settore d'attività

|                              |     |
|------------------------------|-----|
| Servizio Idrico Integrato    | 374 |
| Sanita'                      | 357 |
| Smaltimento dei Rifiuti      | 348 |
| Cultura e servizi ricreativi | 306 |

### PA partecipanti

|                        |     |
|------------------------|-----|
| REGIONE SICILIANA      | 61  |
| REGIONE CAMPANIA       | 54  |
| REGIONE EMILIA ROMAGNA | 40  |
| REGIONE VENETO         | ... |

### Tipologia

|                                 |       |
|---------------------------------|-------|
| Società di pubblici servizi     | 1.800 |
| Consorzi e Forme associative    | 565   |
| Altre società di servizi        | 500   |
| Aziende pubbliche e istituzioni | ...   |

# CPT: UNA POLITICA DI OPEN GOVERNMENT

CPT mette a disposizione 2 set di informazioni della BD

## Catalogo dati

Include tutti i dati resi disponibili dal Sistema, relativi sia alla Pubblica Amministrazione (PA), sia al Settore Pubblico Allargato (SPA)

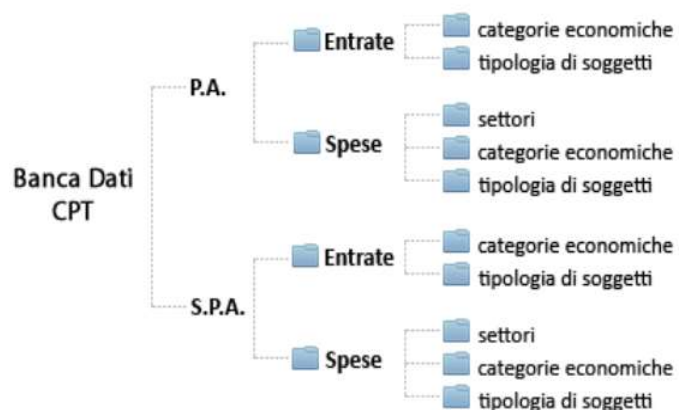

## Informazioni di supporto

› Soggetti Pubblici Locali (anagrafica)

Metadati

Licenza d'uso

# ANALISI DEI DATI IN CPT

*Agenzia per la Coesione Territoriale*

HOME L'AGENZIA ▾ NORMATIVA ▾ OPPORTUNITÀ E BANDI ▾ **NOTIZIE E DOCUMENTI ▾** POLITICHE ▾ STR

COLLABORAZIONI ▾ COMUNICAZIONE ▾

Homepage > Conti Pubblici Territoriali > Studi, ricerche e convegni

- Sistema CPT ▾
- Dati** ▾
- Studi, ricerche e convegni ▾
- Temi CPT
- CPT Informa
- Monografie tematiche
- Altre analisi e studi
- Guida metodologica
- Ciclo convegni Monografie
- Altri seminari e convegni
- Easy CPT
- Operatività
- Contatti
- English Version ▾

## STUDI, RICERCHE E CONVEGNI

L'Unità Tecnica Centrale persegue costantemente l'obiettivo di accrescere la conoscenza dei singoli territori regionali e diffondere l'utilizzo del Sistema CPT a supporto della programmazione e della valutazione delle politiche pubbliche.

A questo scopo, oltre a mettere a disposizione degli utenti la banca dati in formato aperto e a pubblicare analisi e studi sulla base dei dati CPT, l'UTC si è dedicata all'organizzazione e alla partecipazione di **convegni e seminari**, tra cui quelli dedicati alle presentazioni delle **Monografie**.

In questa area sono pubblicati sia i documenti ideati ed elaborati all'interno del Sistema CPT, sia quelli di analisti esterni che utilizzano per le proprie analisi i dati elaborati dal Sistema (raccolti nella sezione **Altre Analisi e studi**).

Temi CPT è la **linea editoriale del Sistema CPT** che ospita la **Relazione annuale** e il **quaderno regionale** ad essa allegato, nonché eventuali studi, raccolte e ricerche (ad esempio, gli atti dei convegni).

CPT Informa, invece, è un contenitore informativo più agile per la raccolta di approfondimenti e focus, su specifiche tematiche, elaborati dal Sistema CPT.

La **Guida metodologica ai Conti Pubblici Territoriali** è, con il volume dedicato ai suoi approfondimenti, uno strumento che ricostruisce organicamente obiettivi, metodi e scelte sottostanti la costruzione dei CPT.

I documenti **relativi alle Monografie regionali**, per la complessità e la diversa articolazione, sono pubblicati nella sezione ad esse dedicata.

# ANALISI DEI DATI IN CPT

## CPT Temi

Raccolta editoriale delle principali pubblicazioni riguardanti analisi tematiche, valutazioni ed elaborazioni a cura dell'Unità Tecnica Centrale e dei Nuclei regionali CPT

## Relazione annuale CPT

Offre approfondimenti e analisi sui flussi finanziari pubblici regionali derivanti dalla banca dati CPT, con le diverse componenti delle entrate e delle spese in Italia e nel Mezzogiorno

## Le entrate e le spese pubbliche nelle regioni italiane

Contiene un dettaglio analitico dei dati CPT per singola Regione e Provincia Autonoma

## CPT Informa

Contenitore informativo per la raccolta di approfondimenti tematici e focus

## Guida metodologica CPT

Contiene aspetti metodologici e operativi per la costruzione di conti consolidati di finanza pubblica a livello regionale

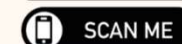

# GLI APPROFONDIMENTI DI CPTINFORMA

## NUMERI PRECEDENTI

|                    |  |
|--------------------|--|
| CPT Informa 2/2020 | I progetti comuni di ricerca del sistema Conti Pubblici Territoriali. Prove tecniche di utilizzo dei dati  |
| CPT Informa 1/2020 | I redditi imponibili e le disuguaglianze IRPEF nei comuni capoluogo delle 14 città metropolitane: evidenze empiriche della serie storica 2000-2017 |
| CPT Informa 3/2019 | Confronto tra il sistema CPT e i conti delle amm. pubbliche ISTAT  |
| CPT Informa 2/2019 | La dinamica trimestrale della spesa in conto capitale della PA   |
| CPT Informa 1/2019 | Presentazione della Relazione annuale CPT 2018   |
| CPT Informa 2/2018 | Confronto tra i soggetti dell'Universo CPT e quelli della lista s13 dell'Istat   |
| CPT Informa 1/2018 | La Revisione della serie storica delle Amministrazioni Regionali   |

# GLI STUDI DI CPT TEMI

*Agenzia per la Coesione Territoriale*

HOME | OPPORTUNITÀ E BANDI | NOTIZIE E DOCUMENTI | POLITICHE | STRUMENTI | SERVIZI

Homepage > Conti Pubblici Territoriali > Studi, ricerche e convegni > Temi CPT

- Sistema CPT
- Dati
- Studi, ricerche e convegni
  - CPT Temi
  - CPT Informa
  - Monografie tematiche
  - Altre analisi e studi
  - Guida metodologica
  - Ciclo convegni Monografie
  - Altri seminari e convegni
- Easy CPT
- OpenPartecipate
- Contatti
- English Version

## CPT TEMI

Raccolta editoriale delle principali pubblicazioni riguardanti analisi tematiche, valutazioni ed elaborazioni a cura dell'Unità Tecnica Centrale CPT

### Stima degli investimenti pubblici regionali utilizzando i Conti Pubblici Territoriali e valutazioni d'impatto

> Appendice C - Lista degli enti S13 non appartenenti all'archivio CPT

Il documento ospita i risultati del lavoro congiunto fra l'Agenzia per la Coesione Territoriale e la SVIMEZ, finalizzato alla stima degli investimenti pubblici a livello territoriale.

## PUBBLICAZIONI PRECEDENTI

Presentazione della Relazione annuale CPT 2019 alla Rete dei Nuclei regionali - Palazzo Merulana, Roma 11 dicembre 2019

Il documento ospita gli interventi dei relatori intervenuti durante la presentazione della Relazione annuale CPT 2019 alla rete dei Nuclei regionali.

**Le entrate e le spese pubbliche nelle regioni italiane**  
Dati aggiornati al 2017

**Relazione annuale CPT 2019. Politiche nazionali e politiche di sviluppo nei Conti Pubblici Territoriali**  
Dati aggiornati al 2017 e anticipazioni 2018.

**L'utilizzo dei dati per le politiche pubbliche: conoscenza, analisi, accessibilità, comunicazione**  
Seminario formativo parte II Learning CPT del 12-13 marzo 2019

## TEMI CPT

Temi CPT 11: Relazione annuale CPT 2019 - Politiche nazionali e politiche di sviluppo a livello territoriale

Temi CPT 12: Le entrate e le spese pubbliche nelle Regioni italiane

# ALCUNE DINAMICHE REGIONALI: I PRINCIPALI INDICATORI MACRO-ECONOMICI

...in Basilicata la **popolazione** si riduce nel 2018 meno che nel Mezzogiorno, mentre il **PIL pro capite** ha un andamento in linea con quello dell'area....

Figura 1 ANDAMENTO DELLA **POPOLAZIONE MEDIA RESIDENTE** (anni 2000-2018; tassi di variazione rispetto all'anno precedente)

Fonte: Istat - Conti economici territoriali

Figura 2 ANDAMENTO DEL **PRODOTTO INTERNO LORDO** (anni 2000-2018; euro pro capite costanti 2015)

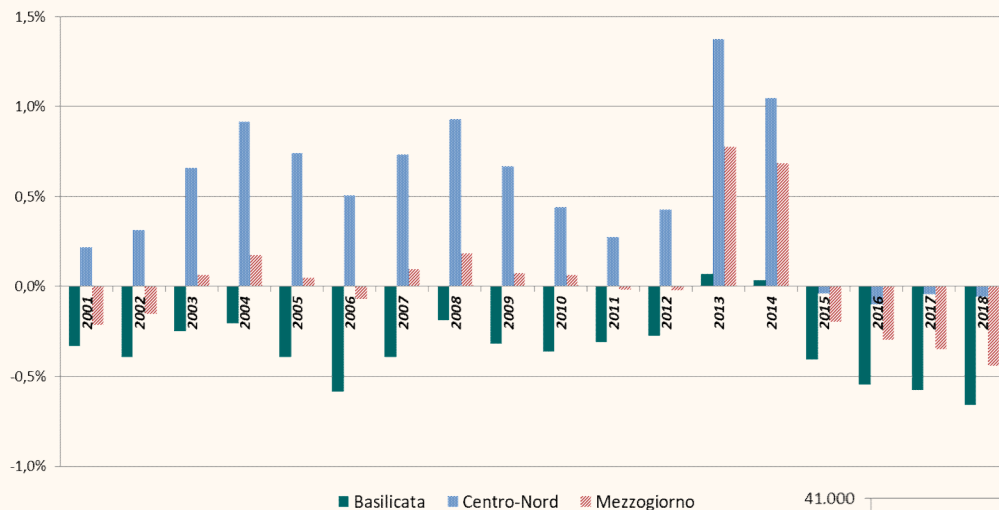
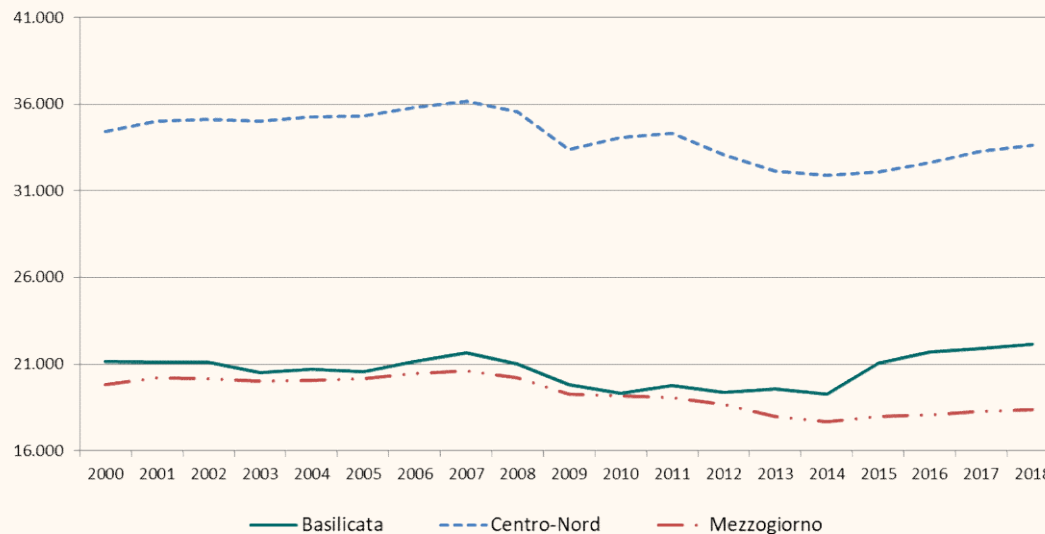

Fonte: Istat - Conti economici territoriali

# ALCUNE DINAMICHE REGIONALI: LE ENTRATE DEL SPA

...le **entrate** totali nella regione risultano in tendenziale crescita tra il 2000 e il 2018...lo stesso accade per la **pressione tributaria**...

Figura 3 SPA - **ENTRATE TOTALI**  
(anni 2000-2018; euro pro capite costanti 2015)

Fonte: Sistema Conti Pubblici Territoriali

Figura 5 SPA - **PRESSIONE TRIBUTARIA** (valori percentuali)

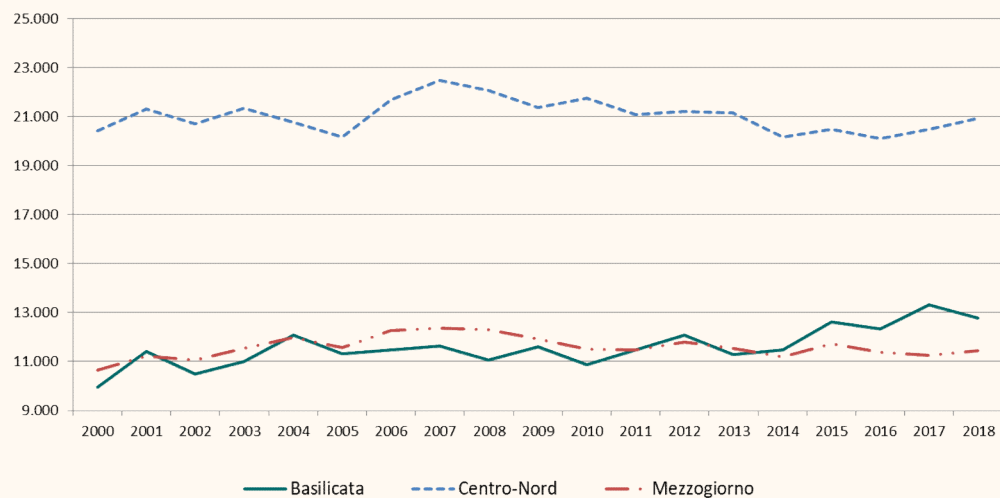
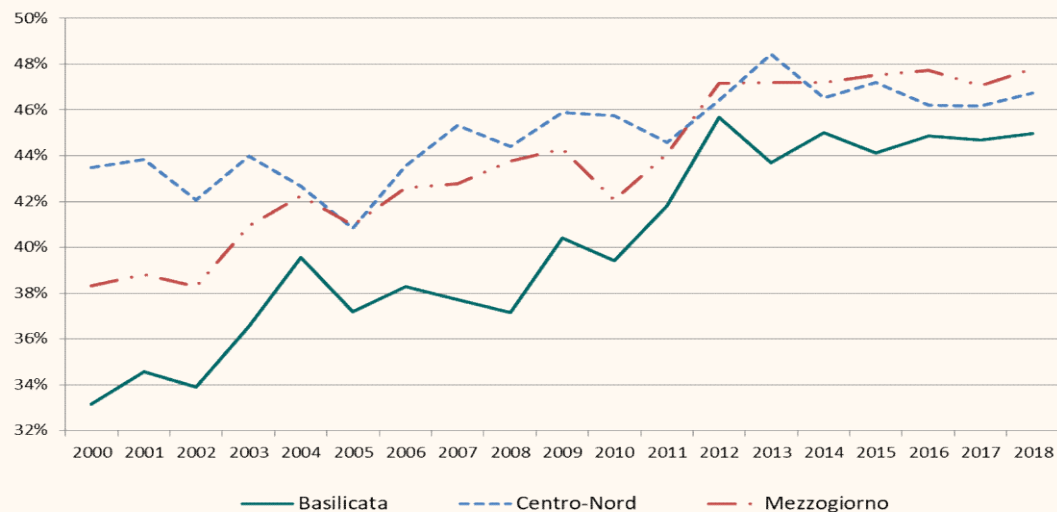

Fonte: Sistema Conti Pubblici Territoriali e Istat

## ALCUNE DINAMICHE REGIONALI: LA SPESA DEL SPA

...la **spesa pubblica totale** in Basilicata, contrariamente alle altre aree, presenta un trend positivo a partire dal 2002...

Figura 6 SPA - **SPESA TOTALE** (anni 2000-2018; euro pro capite costanti 2015)

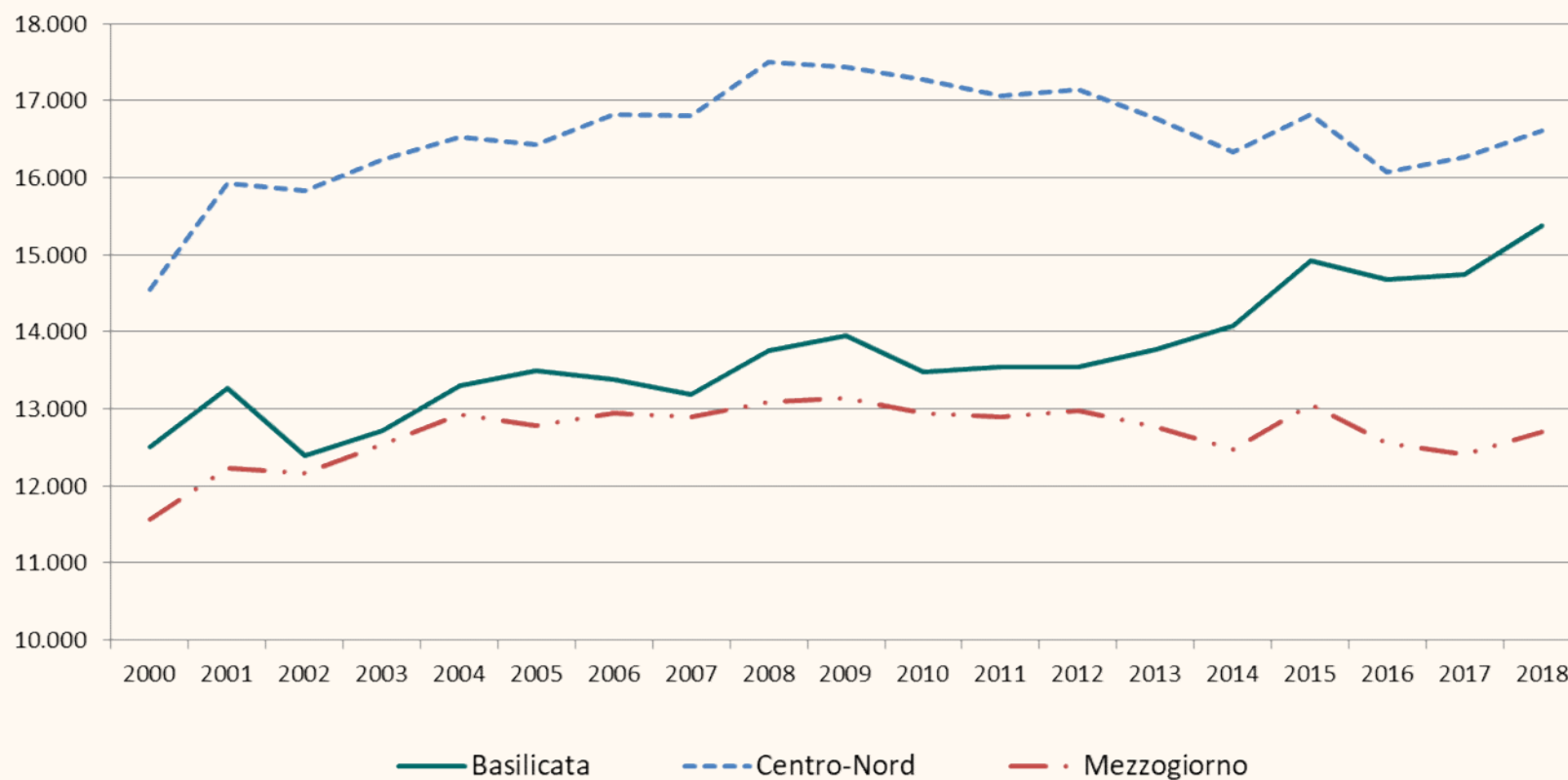

# ALCUNE DINAMICHE REGIONALI: SPESA CORRENTE E SPESA IN CONTO CAPITALE

...la spesa pubblica in Basilicata è costituita per l'84 per cento da **spesa corrente**...  
...tra il 2000 e il 2018 si assiste a un crollo strutturale della **spesa in conto capitale** con leggeri segnali di ripresa nell'ultimo anno...

Figura 7 e Figura 9 SPA - ANDAMENTO DELLA **SPESA CORRENTE E IN CONTO CAPITALE**  
(euro pro capite costanti 2015)

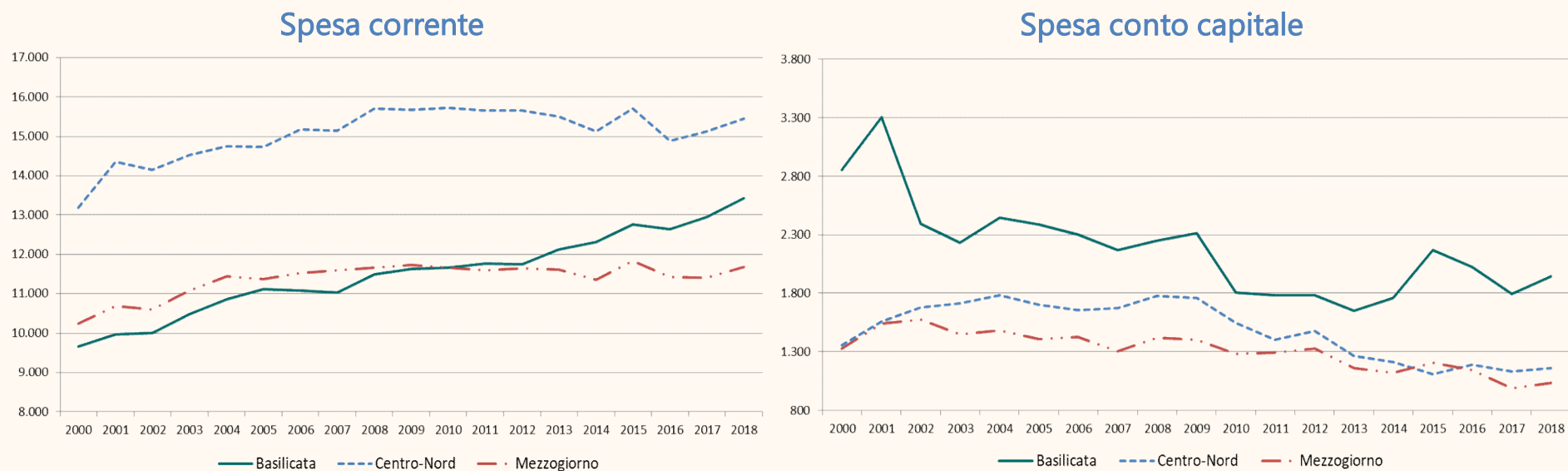

Fonte: Sistema Conti Pubblici Territoriali

# ALCUNE DINAMICHE REGIONALI: LA DISTRIBUZIONE SETTORIALE DELLA SPESA

...sia nella regione che nelle due macro aree, il primo settore di intervento è quello delle **Politiche sociali**, principalmente composto dalla **spesa pensionistica**...

Tabella 1 SPA - SPESA TOTALE PER SETTORE, 2018 (euro pro capite costanti 2015 e valori percentuali)

| Settore  | Basilicata        |              | Mezzogiorno       |              | Centro-Nord       |              |
|--|-------------------|--------------|-------------------|--------------|-------------------|--------------|
|  | valori pro-capite | valori %     | valori pro-capite | valori %     | valori pro-capite | valori %     |
| Previdenza e Integrazioni Salariali            | 4.555             | 29,6         | 4.053             | 31,9         | 5.831             | 35,1         |
| Energia  | 2.621             | 17,1         | 1.002             | 7,9          | 1.526             | 9,2          |
| Sanita'  | 1.681             | 10,9         | 1.669             | 13,1         | 2.101             | 12,6         |
| Amministrazione Generale                       | 1.505             | 9,8          | 1.382             | 10,9         | 1.872             | 11,3         |
| Istruzione                                     | 1.045             | 6,8          | 920               | 7,2          | 837               | 5,0          |
| Interventi in campo sociale (assist. e benef.) | 791               | 5,1          | 866               | 6,8          | 760               | 4,6          |
| Altre in campo economico                       | 393               | 2,6          | 361               | 2,8          | 757               | 4,6          |
| Altri trasporti                                | 364               | 2,4          | 344               | 2,7          | 506               | 3,0          |
| Viabilita'                                     | 289               | 1,9          | 141               | 1,1          | 186               | 1,1          |
| Sicurezza pubblica                             | 240               | 1,6          | 257               | 2,0          | 258               | 1,6          |
| Industria e Artigianato                        | 222               | 1,4          | 385               | 3,0          | 409               | 2,5          |
| Cultura e servizi ricreativi                   | 194               | 1,3          | 114               | 0,9          | 189               | 1,1          |
| Servizio Idrico Integrato                      | 170               | 1,1          | 115               | 0,9          | 188               | 1,1          |
| Difesa   | 166               | 1,1          | 288               | 2,3          | 302               | 1,8          |
| Telecomunicazioni                              | 163               | 1,1          | 87                | 0,7          | 141               | 0,8          |
| Ricerca e Sviluppo (R. & S.)                   | 162               | 1,1          | 90                | 0,7          | 158               | 1,0          |
| Agricoltura                                    | 151               | 1,0          | 50                | 0,4          | 48                | 0,3          |
| Smaltimento dei Rifiuti                        | 150               | 1,0          | 161               | 1,3          | 167               | 1,0          |
| Giustizia                                      | 144               | 0,9          | 145               | 1,1          | 99                | 0,6          |
| Edilizia abitativa e urbanistica               | 99                | 0,6          | 96                | 0,8          | 75                | 0,5          |
| Ambiente                                       | 86                | 0,6          | 86                | 0,7          | 79                | 0,5          |
| Formazione                                     | 78                | 0,5          | 24                | 0,2          | 30                | 0,2          |
| Turismo  | 38                | 0,2          | 14                | 0,1          | 18                | 0,1          |
| Lavoro   | 20                | 0,1          | 18                | 0,1          | 19                | 0,1          |
| Commercio                                      | 19                | 0,1          | 15                | 0,1          | 34                | 0,2          |
| Altri interventi igienico sanitari             | 12                | 0,1          | 13                | 0,1          | 14                | 0,1          |
| Pesca marittima e Acquicoltura                 | 9                 | 0,1          | 2                 | 0,0          | 1                 | 0,0          |
| Oneri non ripartibili                          | 4                 | 0,0          | 3                 | 0,0          | 6                 | 0,0          |
| Altre opere pubbliche                          | 0                 | 0,0          | 3                 | 0,0          | 1                 | 0,0          |
| <b>Totale complessivo</b>                      | <b>15.369</b>     | <b>100,0</b> | <b>12.706</b>     | <b>100,0</b> | <b>16.612</b>     | <b>100,0</b> |

# ALCUNE DINAMICHE REGIONALI: LA DISTRIBUZIONE DELLA SPESA PER SOGGETTO EROGATORE

...nella regione più della metà della spesa pubblica è effettuata dalle **Amministrazioni Centrali** e le **IPN** hanno un peso maggiore rispetto al Paese...

Figura 12 SPA - SPESA TOTALE PER SOGGETTO EROGATORE (euro pro capite costanti 2015)

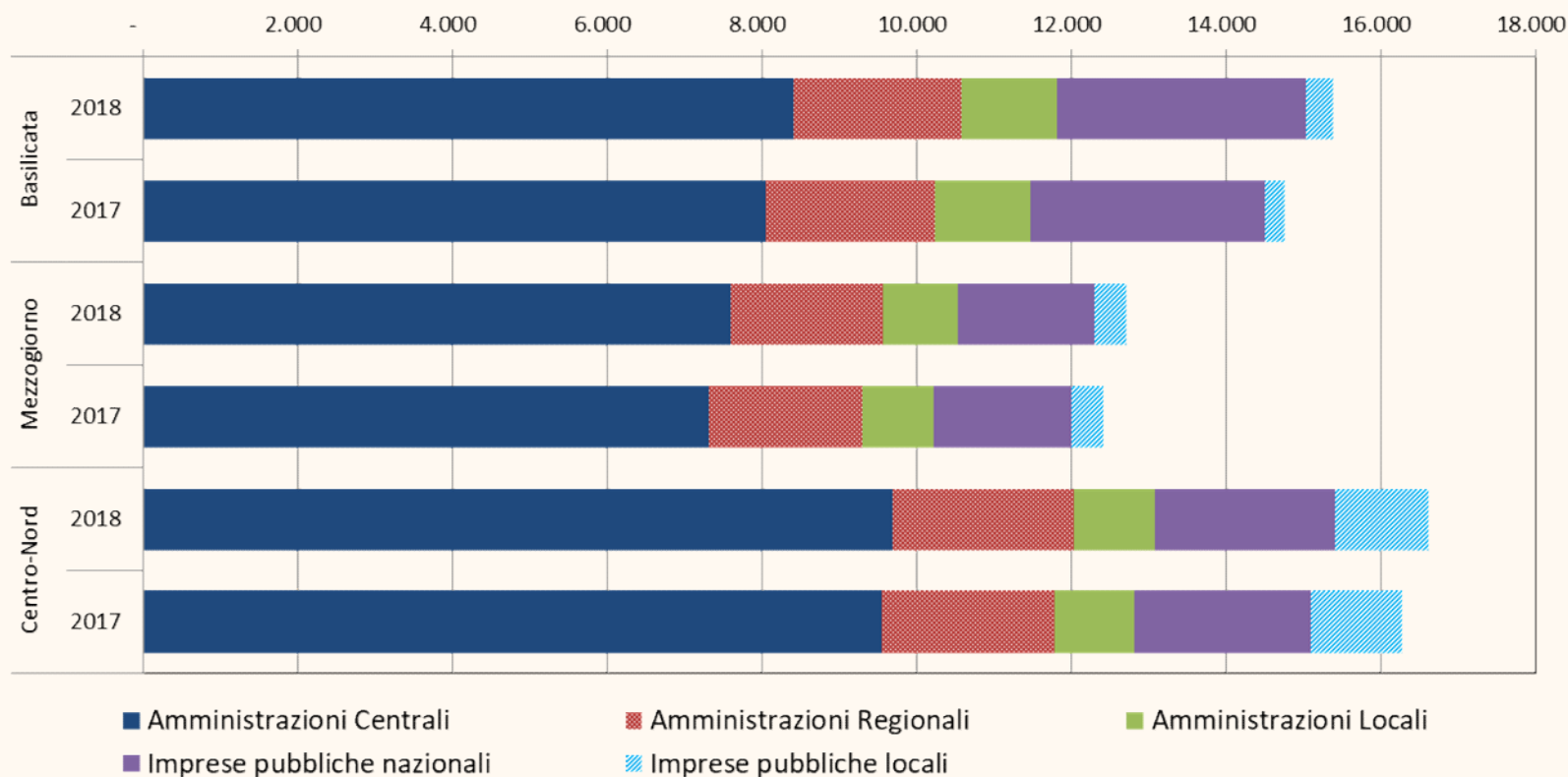

Fonte: Sistema Conti Pubblici Territoriali

## CPT NEL FUTURO PROSSIMO

Nel corso degli ultimi anni il Sistema CPT ha dato avvio a **una serie di azioni** tendenti, da un lato a migliorare ulteriormente la **qualità delle informazioni** prodotte e dall'altro a **ridurre il gap temporale** per il rilascio delle informazioni.

Nuova  
classificazione  
dei soggetti

Nuova  
piattaforma  
informatica

Estensione  
Indicatore  
Anticipatore

## LA NUOVA CLASSIFICAZIONE DEI SOGGETTI

---

Consente una **maggiore comparabilità** tra gli universi delle varie regioni e una **più ampia possibilità di analisi** dei vari comparti di soggetti.

Si è quindi deciso di “svincolare” i singoli soggetti dalla loro **natura giuridica**, pur mantenendola come caratteristica rilevante, per rendere la classificazione maggiormente attinente all’attività effettivamente svolta dell’ente e creare gruppi omogenei.

# LA NUOVA CLASSIFICAZIONE DEI SOGGETTI: I SOTTOTIPI

| COD_SOT_SOG | SOTTOTIPO SOGGETTO  |
|-------------|---|
| 001         | ORGANI COSTITUZIONALI   |
| 002         | ORGANI DI RILIEVO COSTITUZIONALE                                  |
| 003         | PRESIDENZA CONSIGLIO DEI MINISTRI                                 |
| 004         | STATO (MINISTERI)   |
| 005         | AGENZIE NAZIONALI   |
| 006         | AMMINISTRAZIONI REGIONALI E PROVINCE AUTONOME                     |
| 007         | AZIENDE SANITARIE LOCALI (ASL)                                    |
| 008         | ENTI/AZIENDE OSPEDALIERE  |
| 009         | POLICLINICI UNIVERSITARI  |
| 010         | ISTITUTO DI RICOVERO E CURA A CARATTERE SCIENTIFICO (IRCCS)       |
| 017         | ISTITUTI ZOOPROFILATTICI  |
| 011         | AMMINISTRAZIONI PROVINCIALI                                       |
| 012         | CITTÀ METROPOLITANE   |
| 013         | AMMINISTRAZIONI COMUNALI  |
| 014         | COMUNITÀ MONTANE/ISOLANE  |
| 015         | CAMERE DI COMMERCIO INDUSTRIA E ARTIGIANATO                       |
| 016         | UNIVERSITÀ  |
| 018         | ALTRI ENTI DELL'AMMINISTRAZIONE PUBBLICA                          |
| 019         | ENTI NAZIONALI DI PREVIDENZA E ASSISTENZA                         |
| 020         | UNIONI DI ENTI LOCALI   |
| 021         | DIRITTO ALLO STUDIO   |
| 022         | EDILIZIA RESIDENZIALE   |
| 023         | FARMACIE  |
| 024         | ASSISTENZA SANITARIA DIVERSA DALLE ASL                            |
| 025         | AZIENDA SERVIZI ALLA PERSONA (ASP)                                |
| 026         | CASE DI RIPOSO  |
| 027         | ISTITUTO PUBBLICO DI ASSISTENZA E BENEFICENZA (IPAB)              |
| 028         | AMBITI TERRITORIALI OTTIMALI (ATO) E SOGGETTI DI GOVERNO D'AMBITO |
| 029         | PARCHI E AREE PROTETTE  |

| COD_SOT_SOG | SOTTOTIPO SOGGETTO                         |
|-------------|--|
| 030         | BACINI IMBRIFERI MONTANI (BIM)             |
| 031         | AUTORITÀ E ENTI PORTUALI                   |
| 032         | BONIFICA                                   |
| 033         | SVILUPPO AGRICOLO                          |
| 034         | PROMOZIONE TURISTICA                       |
| 035         | SVILUPPO INDUSTRIALE                       |
| 036         | GRUPPI DI AZIONE E SVILUPPO LOCALE (GAL)   |
| 037         | ARPA                                       |
| 038         | SERVIZI E ATTIVITÀ RICREATIVE              |
| 039         | SERVIZI E ATTIVITÀ SPORTIVE                |
| 040         | SERVIZI E ATTIVITÀ CULTURALI               |
| 041         | FORESTE                                    |
| 042         | SORVEGLIANZA AMBIENTALE                    |
| 043         | ANTINCENDIO                                |
| 044         | TRASPORTO PUBBLICO LOCALE (TPL)            |
| 045         | MULTIUTILITY                               |
| 046         | FIERE                                      |
| 047         | MERCATI                                    |
| 048         | GESTORI DEL PATRIMONIO PUBBLICO            |
| 049         | INTERPORTI                                 |
| 050         | AEROPORTI                                  |
| 051         | FUNIVIE                                    |
| 052         | AUTOSTRADIE                                |
| 053         | PARCHEGGI                                  |
| 054         | SVILUPPO ECONOMICO                         |
| 055         | PROTEZIONE CIVILE                          |
| 056         | ORGANISMI PER LE EROGAZIONI IN AGRICOLTURA |
| 057         | FINANZIARIE                                |
| 100         | ALTRO                                      |

# LA NUOVA CLASSIFICAZIONE DEI SOGGETTI: LE ALTRE INFORMAZIONI

| COD_CAT_SOG | CATEGORIA SOGGETTI                               |
|-------------|--|
| 001         | ENTI TERRITORIALI                                |
| 002         | ENTI COSTITUZIONALI E A RILEVANZA COSTITUZIONALE |
| 003         | AUTORITÀ INDIPENDENTI                            |
| 004         | STRUTTURE SANITARIE                              |
| 005         | AGENZIE  |
| 006         | ENTI, ISTITUTI E AZIENDE DI DIRITTO PUBBLICO     |
| 007         | ALTRI ENTI STRUMENTALI                           |
| 008         | UNIONI VARIE DI ENTI LOCALI                      |
| 009         | CONSORZI E SOGGETTI A STRUTTURA ASSOCIATIVA      |
| 010         | ISTITUZIONI E AZIENDE DI DIRITTO PRIVATO         |
| 011         | SOCIETÀ PARTECIPATE                              |
| 012         | FONDAZIONI PARTECIPATE                           |

| COD_SOTTOCAT | SOTTOCATEGORIA IN HOUSE |
|--------------|-------------------------|
| 01           | SI                      |
| 02           | NO                      |

| COD_GOV | GOVERNANCE |
|---------|------------|
| 01      | NAZIONALE  |
| 02      | REGIONALE  |
| 03      | LOCALE     |

| COD_TIP | TIPOLOGIA SOGGETTI            |
|---------|-------------------------------|
| 01      | PA - AMMINISTRAZIONE PUBBLICA |
| 02      | EXTRA PA - IMPRESA PUBBLICA   |

# LA NUOVA PIATTAFORMA INFORMATICA

E' **comune a tutta la Rete CPT** ed è diretta ad omogeneizzare la riclassificazione dei bilanci (pubblici e civilistici) secondo gli schemi di CPT. Serve quindi a:

- Favorire la **raccolta**, la **gestione** e l'**analisi** dei dati di bilancio dei soggetti SPA, anche attraverso il caricamento automatico degli schemi di bilancio;
- **Informatizzare** lo «schema di raccordo» tra dati di bilancio economico/patrimoniali e classificazioni CPT;
- Supportare l'intero Sistema CPT nelle attività connesse alla **costruzione dei dati** ed alla realizzazione di analisi.

Consentirà sia di **accelerare**, pur nei limiti della disponibilità delle fonti, le elaborazioni dei flussi, intervenendo anche - attraverso controlli automatici nella fase di input - sulle **operazioni di controllo** effettuate dall'UTC, sia di **migliorare ulteriormente la qualità dei dati** del Sistema.

# LA NUOVA PIATTAFORMA INFORMATICA: LA SEZIONE ANAGRAFICA

**SISTEMA CPT CONTI PUBBLICI TERRITORIALI**

☰ Sistema Informativo dei Conti Pubblici Territoriali 🔍 🔔 👤

Home / Anagrafica Soggetti / Nuovo Soggetto

**Nuovo Soggetto**

- > [ANAGRAFICA](#)
- > CARATTERISTICHE DEL BILANCIO
- > PARTECIPAZIONE PUBBLICA
- > ALTRE INFORMAZIONI
- > CLASSIFICAZIONE

REGISTRA ENTE    INDIETRO

# LA NUOVA PIATTAFORMA INFORMATICA: LA SEZIONE BILANCI OIC

# LA NUOVA PIATTAFORMA INFORMATICA: LA SEZIONE BILANCI OIC

Nome Ente - Bilancio 2020

| A - CREDITI VERSO SOCI PER VERSAMENTI ANCORA DOVUTI |                                   |                                   |            | ATTIVO |
|---|-----------------------------------|-----------------------------------|------------|--------|
|   | 2019                              | 2018                              | Variazione |        |
| Crediti verso soci per versamenti ancora dovuti     | <input type="text" value="0.00"/> | <input type="text" value="0.00"/> | 0 €        |        |

| B - IMMOBILIZZAZIONI   |                                   |                                   |            |  |
|--|-----------------------------------|-----------------------------------|------------|--|
| B.I - IMMOBILIZZAZIONI IMMATERIALI   | 2019                              | 2018                              | Variazione |  |
| 1) Costi di impianto e ampliamento   | <input type="text" value="0.00"/> | <input type="text" value="0.00"/> | 0 €        |  |
| 2) Costi di sviluppo   | <input type="text" value="0.00"/> | <input type="text" value="0.00"/> | 0 €        |  |
| 3) Diritti di brevetto industriale e diritti di utilizzazione delle opere dell'ingegno | <input type="text" value="0.00"/> | <input type="text" value="0.00"/> | 0 €        |  |
| 4) Concessioni, licenze, marchi diritti simili   | <input type="text" value="0.00"/> | <input type="text" value="0.00"/> | 0 €        |  |
| 5) Avviamento  | <input type="text" value="0.00"/> | <input type="text" value="0.00"/> | 0 €        |  |

## ESTENSIONE INDICATORE ANTICIPATORE (1)

L'Indicatore anticipatore è uno **strumento statistico** che fornisce, con un ritardo di **soli tre mesi** rispetto al periodo di riferimento, informazioni relative alla localizzazione a livello di macroarea e regione, della **spesa in conto capitale della Pubblica Amministrazione**.

Funziona appunto anticipando, attraverso alcune stime, l'informazione derivante dall'elaborazione di dati amministrativi ufficiali disponibili però con ritardo, consentendo così di **cogliere con tempestività le tendenze in atto** e di migliorare sensibilmente la disponibilità informativa a supporto dell'analisi congiunturale.

## ESTENSIONE INDICATORE ANTICIPATORE (2)

---

Con l'intento di **colmare il gap temporale**, è allo studio la possibilità di estendere le stime effettuate dall'Indicatore Anticipatore CPT a contemplare **l'intero conto delle spese della Pubblica Amministrazione e il dettaglio regionale**.

**L'estensione dello strumento alla spesa corrente delle PA** darebbe sicuramente maggiori indicazioni per l'utilizzo dei dati CPT nelle analisi dei policy maker.

# GRAZIE

Sistema Conti Pubblici Territoriali

Sito web: <http://old2018.agenziacoessione.gov.it/it/cpt/index.html>

Mail: [contipubbliciterritoriali@agenziacoessione.gov.it](mailto:contipubbliciterritoriali@agenziacoessione.gov.it)